

農業と食を通じた`元気、づくり

組合員とJAのコミュニティ誌わい!わい!ひまわり vol.419

Wai!Wai! Himawari

特集 いちご部会と
「とよかわいちご」



3

MARCH
2025



 JAひまわり



専務理事
伴野 雅章



〓支え合いの大切さ、

昨年元日に発生した石川県能登地方を震源とした「能登半島地震」から1年余が経過しました。震災の傷が癒えぬ間もなく、9月には豪雨災害にも見舞われるなど被災地は大変な状況が続いています。

所属する団体からの要請により、昨年12月中旬に輪島市を訪れ1日限りのボランティア活動に参加してきました。車で金沢市から現地の輪島市災害ボランティアセンターへ向かう際、至るところに倒壊した家屋や隆起した道路を目の当たりにし、復旧・復興は道半ばと実感しました。

活動内容は、仲間8名が1グループとなり、豪雨によって土砂が流入した家屋から、スコップを使い湿った土砂を土嚢に詰め運び出す作業です。あいにくの悪天候の中大変でしたが、休憩時には被災者から被災当時の話やその後の暮らしぶりを聞くことができました。

被災者の方から喜ばれ感謝の言葉を頂いたことで、少しでも役に立てたことの充実感と同時に、被災者へのこころのケアも重要と痛感したところです。

昨今、各地で地震が起こっています。いのちと暮らしを守るための備えは万全か、今一度大きな災害に直面した時どのような備えが必要でどのように行動すればよいか点検するなど、常に減災への意識を持つことが大切です。

被災地では『能登に来てくれてありがとう。』の言葉に触れ、この体験を通じ、人と人とのつながりや困ったときに共に支え助け合う共助の精神の大切さを改めて実感しました。



Wai!Wai! Himawari

組合員とJAのコミュニティ誌 わい!わい!ひまわり

vol.419
2025 MARCH

3

- 2 なかま
- 2 ひまわりキッズ
- 3 特集 いちご部会と「とよかわいちご」
- 6 ひまわりダイジェスト
- 8 農 -Farmers-
- 9 部会とともに
- 10 げんきの源
- 11 暮らしサプリぶらす
- 12 園 -Gardening-
- 13 家庭菜園
- 14 SDGsな女性部
- 15 To the future -未来へ-
- 16 ひまわり掲示板
- 17 MEMBER'S VOICE
- 18 地域農業応援店のWA!
- 19 理事会報告
- 20 お出かけまりくん



今月のひまわりキッズ HIMAWARI KIDS

かの
横田 楓乃さん(4歳)
ゆの
柚乃さん(1歳)

横田裕貴さん、有利子さんのお子さん 御津町

- Q.好きな食べ物は何ですか？
H. 楓乃さん：イチゴ、ブドウ 柚乃さん：イチゴ、バナナ
- Q.好きな遊びは何ですか？
H. 楓乃さん：塗り絵、外遊び 柚乃さん：ままごと、おさんぽ
- Q.ご両親からのメッセージ
H. 自分の好きな事を全力で楽しんで、笑顔が素敵な2人でいてね！
いつでも味方です！



今が旬

特集 いちご部会と「とよかわいちご」

温暖な気候や良質な水資源に恵まれ、古くから施設園芸が盛んな豊川市では、イチゴの栽培も盛んに行われています。豊川市は愛知県内のイチゴの主要産地のひとつであり、作付面積は県内トップクラスです。

JAひまわりいちご部会が出荷するイチゴは、長年培われた高い栽培技術と品質が評価され、「とよかわブランド」に認定されています。部会品種は「やよいひめ」と「とちおとめ」です。また、令和7年度からは新たに愛知県のブランド品種「愛きらり」※が部会品種に加わります。

今回の特集では、いちご部会と「とよかわいちご」について紹介します。

※品種名は「愛経4号」「とくご」、「愛きらり」®として商標登録されたブランド名です。

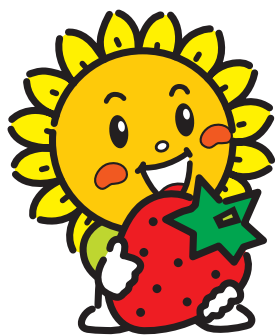

JAひまわり いちご部会

いちご部会は昭和20年頃から施設園芸でイチゴの生産を始め、現在は94人が所属しています。部会員が出荷するイチゴは高品質なため、市場から高く評価されています。

JAひまわり いちご部会

- 部会員数 94人
- 出荷時期 10月中旬から6月頃
- 出荷最盛期 3月～4月
- 主な出荷先 長野・富山などの市場



▲高設栽培の温室（ハウス）

栽培技術の向上などにより 作業性・効率性がアップ

部会員のイチゴの栽培方法には「土耕栽培」と「高設栽培」があります。「高設栽培」は鉄パイプなどで作られたベンチの上にプランターを置き、その中に培地を詰め、イチゴの苗を植えます。栽培管理や収穫時に、体への負担が少ないことが特徴です。温室内の環境の管理には環境モニタリング装置や炭酸ガス発生装置などの設備を使用しています。炭酸ガスは指標の数値を機械で設定し、濃度が下がると自動で発生させます。数値やデータをもとに管理することでイチゴの品質向上につながります。



▲炭酸ガスの管理をする設備

部会品種のご紹介

「やよいひめ」・「とちおとめ」・「愛きらり®」の特徴をご紹介します。



やよいひめ

群馬県で作られた品種で、大きめの果実、きれいな円錐形をしています。鮮やかな赤色で、甘味が強く、まろやかな酸味があり、風味の良いイチゴです。



とちおとめ

栃木県で作られた品種で、糖度と酸度のバランスが良く、さっぱりとした味わいです。味、形、色もバランスが良く、ケーキやお菓子にもよく使われています。



愛きらり®

令和4年に商標登録された愛知県のブランド品種です。果実が大きくジューシーな果肉が特徴です。色は濃い赤色で、しっかりとした甘さがあり、食べ応えがあります。

香りや食味は出荷時期によっても変わります。

環境への取り組み

いちご部会では、安全安心な「とよかわいちご」の出荷のため、部会全体で環境に配慮したイチゴの栽培に取り組んでいます。近年は猛暑の影響により、害虫が発生



赤色LEDライト

ハウス内を赤く発光させることで、害虫の目を錯乱させ、花に害虫がとまらないようにする防除方法

しやすい状況がありました。部会では害虫による被害を避けるため、天敵資材の導入や、赤色LEDライトを導入し、農薬をなるべく使わない防除に取り組んでいます。



天敵資材

生育を阻害する害虫を食べる益虫を使った防除方法

部会一丸となって

いちご部会では、部会員の栽培技術の向上、情報の共有を図るため、年に6回ほどの講習会を行っています。また、部会員同士で温室（ハウス）の巡回を行い、生育状況の確認を行っています。就農から約5年以内の新規部会員には年に数回の勉強会を実施し、知識の向上や問題の解決へのサポートを行っています。部会員は苗のものととなる親苗を部会の育苗施設で育てています。このように部会一丸となって安全安心でおいしいイチゴの栽培に取り組んでいます。



▲育苗施設のイチゴの親苗

地元の飲食店に提供しました！

豊川市産の「愛きらり®」のPRのため、部会員が地元の飲食店8店舗に「愛きらり®」を提供しました。提供された飲食店は、「愛きらり®」を使用したメニューを期間限定で販売しました。



▲地元菓子店に「愛きらり®」を渡す部会員



▲期間限定で販売した「いちごのパンナコッタ」（愛きらり®使用）

生産者の声

令和6年度 いちご部会
部会長
山口純一さん

部会ではどの品種も高品質のイチゴの出荷に努めています。部会で新たに栽培する愛知県のブランド「愛きらり®」は3年程前から試験栽培を始めました。部会員も積極的に栽培を拡大する期待の地元ブランドです。今後、多くの人を楽しんでもらいたいです。

また、いちご部会はJAの「就農インターン制度」を活用し、新規に農業を始める人が令和3年から毎年続いています。部会として新規就農者の育成や支援に努め、地域農業の発展に繋がってきたいです。

12/14

冬の露地野菜収穫体験 生産者の声を聞き、 新鮮野菜を収穫

組織活性化課は当古町の生産者の畑にて冬の露地野菜収穫体験を開催し、39人が参加しました。参加者は生産者から栽培や収穫方法についての話を聞き、ダイコン、ハクサイなどの冬野菜の収穫を楽しみました。収穫後には豊川市産の肉や野菜、みそを使った豚汁を食べ、地元の農畜産物を存分に味わいました。



▲ダイコンを収穫する参加親子



▲受賞の報告をしたスプレーム部会の山田さん(右)と今泉組合長

12/17

令和6年度 農林水産祭園芸部門内閣総理大臣賞を受賞 スプレーム部会の山田裕也さんが 組合長へ受賞を報告

令和6年度農林水産祭園芸部門内閣総理大臣賞を受賞したスプレーム部会の山田裕也さんが今泉組合長へ受賞を報告しました。山田さんは、スマート農業技術の導入による単収向上や作業の機械化、労務管理の徹底、農福連携などに積極的に取り組んでおり、「合理的な栽培体系の確立」や「労働生産性の向上」が高く評価されての受賞となりました。

12/19

高病原性鳥インフルエンザの まん延防止の為に消石灰を配布 被害拡大防止に向けた注意喚起

愛知県では被害が拡大している高病原性鳥インフルエンザのまん延防止のため、県内の養鶏農家へ緊急的な消毒の実施を呼びかけています。当JAでも、管内の養鶏農家への消石灰の配布を行いました。年明けから県内外で多くの発生が報告されており、被害の多かった令和5年を上回るペースでの感染が確認されています。被害の拡大を防ぐため、今後も引き続き警戒を呼び掛けていきます。



▲消石灰をトラックの荷台に積み込む様子

12/25

新米「稻荷の里」を寄贈 お米で結ぶ地域の輪

当JAは「お米で結ぶ地域の輪 わい！わい！募金運動」として9月から10月末にかけて本支店などの各JA施設に募金箱を設置し、多くの方から募金活動の協力をいただきました。伴野専務は豊川市役所を訪れ、募金で集まった金額をもとに購入した特別栽培米「稻荷の里」300キロを竹本幸夫市長へ寄贈しました。寄贈された米は市内3か所の福祉施設へ届けられます。



▲目録を渡す伴野専務(左)と受け取る竹本市長



▲優勝した御油ファイターズ

1/11・12

JAひまわり杯少年野球大会 優勝目指しての熱戦が 繰り広げられる

第25回JAひまわり杯少年野球大会が豊川市スポーツ公園野球場にて開催され、市内の12チームが参加しました。

参加したチームは冬空のもと、優勝目指しての熱戦を繰り広げました。優勝チームは御油ファイターズ、準優勝チームはゆたかベアーズという結果でした。上位チームにはメダルのほか、管内で生産された「とよかわいちご」が贈られました。

1/15

豊川市議会とJAひまわりとの農政懇談会 豊川市の農業の現状を共有し、 意見交換を行う

毎年開催している豊川市議会とJAひまわりの農政懇談会を行いました。当JAからは、昨年10月に市議会に提出した「豊川市への令和7年度農業政策要望書」に記載した内容について、改めて現在の状況を踏まえた説明を行いました。特に、夏の酷暑における農産物の栽培への影響が深刻な課題となっており、暑さ対策における補助について要請を行いました。



▲当JAの役員が農業の現状を踏まえた対策を要請し、活発な意見交換が行われた

届ける相手が見えることで、
さらに農業が楽しいと思える



vol.27

農畜産物を生産・出荷している方を
ご紹介します

つまもの部会所属

小林 正知さん

雇用×生産のバランス

約13年前に実家を継ぎ、就農した正知さんは、およそ60アールの温室で大葉を栽培しています。就農当時よりも規模を拡大し、出荷量を増やしました。今では、総勢50人ほどのスタッフと収穫・出荷作業をしています。就農当時は、特に労働力と生産量の確保や調整が大変でした。大葉の収穫作業は人の手で一枚ずつ収穫するので、人手が必要です。その後のバック詰めなどの出荷作業も多くの人手が必要です。どちらもバランス良くすることは難しいのですが、最近はこのバランスが安定してきたため、出荷量を多くすることができています。「たくさんの方の手が

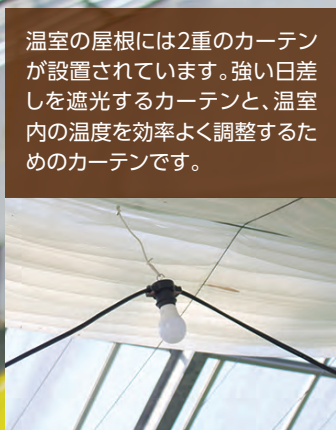

温室の屋根には2重のカーテンが設置されています。強い日差しを遮光するカーテンと、温室内の温度を効率よく調整するためのカーテンです。

部会とともに

つまもの部会担当

佐藤 光さん

お互いの第一印象は？

小林さん：金融共済部署から異動してきたので、第一印象は「どんな人なんだろう」と思いました。

佐藤さん：口数が少なく、正直「とっつきにくい人なのかもしれない」という印象が最初はありました。

あなたにとってどんな存在ですか？

小林さん：指導員としての仕事も、大葉のPRもしっかり取り組んでくれて、とても信頼できる存在です。

佐藤さん：部会のことなど全体を見てくれて、目先のことだけじゃない意見・考えを共有してくれるので、とても頼りになる存在です。

相手の方にメッセージをどうぞ

小林さん：引き続き頑張ってください。日頃の取り組みに感謝！

佐藤さん：小林さんが掛けてくれた言葉で救われたから頑張れたことがあります。自分にとって自慢の生産者の一人です。

JAHIMAWARI

小林さんが所属している つまもの部会

生産者数 17名 販売数量 360万パック
栽培面積 8.7ha 販売金額 11億円

安全安心で環境に優しい大葉の栽培に努めています。Instagram (SNS) では家庭で作れる大葉を使ったレシピなどを紹介しています。

あってこそ、品質の高い大葉が出荷できる」と話します。

買ってしてくれる人のことを考えて

部会と部会担当職員がSNSを使った大葉のPRを始めたことがきっかけで、正知さんは、これまでよりも消費者との距離が近く感じられるようになりました。同時に、より良いものを出荷したいと考えるようになったそうです。大葉にとって最適な環境になるように、毎日、日光の当たり方、温度、湿度など、あらゆることを考え調整しています。「全安心でおいしい大葉を作り、SNSで食べ方を知ってもらい、毎日大葉を食べてもらいたい」と笑顔を見せます。

そんな正知さんは、「食べてくれる相手を見られるようになった今、改めて農業は楽しいと感じている」と話しました。

材 料 (4人分)

スパゲティ…………… 350g
 キャベツ…………… 5枚
 ツナ(缶詰)…………… 大1個(160g)
 A
 薄力粉…………… 大さじ2
 粉チーズ…………… 大さじ4
 マスタード…………… 大さじ2
 顆粒スープの素(洋風)… 小さじ2/3
 牛乳…………… 400ml
 細ねぎ(小口切り)…………… 少量
 塩・こしょう…………… 適宜

作り方

- ①鍋に湯約2ℓをわかして塩大さじ1・1/2を入れ、スパゲティをゆで始める。キャベツはざく切りにする。
- ②Aをボウルに入れて混ぜ、牛乳を少しずつ加えて溶きのばす。
- ③スパゲティがゆで上がる2分30秒前にキャベツを入れて一緒にゆでる。ゆで汁を少し取りおき、ざるにあげる。
- ④②とツナ、③を鍋に戻し入れて混ぜる。ゆで汁を加えながら混ぜ、塩で味をととのえる。器に盛って細ねぎを散らし、好みでこしょうをふる。



春キャベツと ツナのクリームパスタ



愛知県は
小麦の生産量が
国内で上位

旬の食材!
小麦

「三大穀物」のひとつとして、世界で栽培されている小麦。日本では北海道が一大産地となつていますが、実は愛知県も国内での小麦の生産量は上位に入ります。愛知県では、西尾市や安城市、豊田市などで、県が開発したオリジナル品種の栽培を行っています。豊川市でも、水稻農家によつて小麦の栽培が行われています。

小麦を粉状にした小麦粉には、パンなどに使われる強力粉、うどんなどに使われる中力粉、ケーキ、天ぷらなどに使われる薄力粉の3種類があります。粉の粒度や

グルテンの性質によつて種類分けされます。近年では国産小麦が多く作られるようになりましたが、日本で流通する小麦粉の多くは海外から輸入したものです。

小麦の部位は、胚乳、表皮、胚芽と呼ばれる3つの構造があり、小麦の粒の約83%を胚乳が占めています。胚乳をすりつぶすと小麦粉となり、主な成分は糖質(でんぷん)とタンパク質です。表皮は小麦ブランとも呼ばれ、食物繊維、ビタミン、ミネラルを含んでいます。小麦の粒を丸ごとすりつぶしたものを全粒粉と呼びます。

パンやピザ、麺類、菓子など、様々な用途で使われている食材である小麦。肉や野菜、タマゴ、果物といっしょに食べると栄養バランスの良い食事になります。



紫外線は私たちがカルシウムを代謝する際に必要ですが、浴びすぎると日焼け、しわ、しみなどの原因になるほか、健康に悪影響を及ぼします。春が近づくとつれ、気温が上がるとともに、紫外線量も増加します。肌や健康を守るために紫外線対策をしっかりと行いましょう。

紫外線の性質

太陽の光には、目に見える光（可視光線）の他に、目には見えない赤外線や紫外線が含まれています。紫外線とは地表に届く光の中で、最も波長の短い光です。紫外線は波長の領域と性質によって、「UVA」、「UVB」、「UVC」の3種類に分けられます。この中で地表に届くのは「UVA」と「UVB」で、「UVC」は地球の大気によって吸収されます。「UVA」は紫外線の95%を占め、1年を通じて降り注いでいるため注意が必要です。

健康や経済、先進技術などなど…暮らしに役立つ知識をピックアップ



今からしっかり紫外線対策

紫外線の浴び過ぎを防ぐ6つの対策

① 紫外線の強い時間帯を避ける

紫外線は正午前後、正確には各地区で太陽が最も高くなるときに、最も強くなります。紫外線の強い時間帯は避けて戸外生活を楽しむようにしましょう。

② 日陰を利用する

外出時は積極的に日陰を利用しましょう。ただし、日陰であっても地面などから反射した紫外線を浴びていることは忘れないようにしてください。



③ 日傘を使う／帽子をかぶる

日差しが強い時の外出には、日傘や帽子の利用も効果的です。紫外線防御機能を高めた日傘などはより効果的です。

④ 衣服で覆う

袖が長い襟付きのシャツのように、体を覆う部分の多い衣服のほうがいいです。首や腕、肩を紫外線から守ってください。ただし、目が詰まっている衣服は通気性や吸収性が悪く、暑い時期には熱中症になる可能性があるため、注意しましょう。

⑤ サングラスをかける

紫外線は白内障など目の病気を引き起こすことがあります。紫外線防止効果のあるサングラスや眼鏡で目を守りましょう。

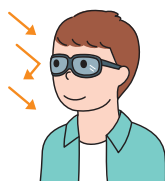

⑥ 日焼け止めを上手に使う

衣類などで覆うことが出来ない部分には、大人も子どもも上手に日焼け止めを使うことが効果的です。適切な量をしっかりと塗って対策をしましょう。



健康的で、家計にうれしく 気分転換にもなり、楽しめる。 それが家庭菜園の魅力

ep. 27

石黒 和夫さん
御津町



10年ほど前から自家用の野菜を育てている和夫さんは、自宅の前と、自宅から少し離れた畑で季節の野菜を育てています。畑はおよそ4アールほどの広さで、秋冬野菜では、ハクサイ、キャベツ、ブロッコリー、ネギなど10種類以上を育てています。最初、野菜を育ててみようと思った時は、まず何をやっていいのか良く分かりませんでした。そこで、職場の近くのJAで野菜の「栽培講習会」に参加し、4年間ほど野菜作りの基礎を学びました。基礎を学んだことで栽培できるようになり、今では毎年好きな野菜の種を植え、野菜が出来るまでが楽しみになりました。野菜作りをするうえで、大変に感じているのは、種を植える時期、水やりの量、タイミング、そ

して虫の被害です。特に、今期は雨が少なく気温が高いこともあり、虫の被害が多い年でした。防除の方法や、追肥のタイミングなども栽培講習会で学んだことを活かして、必要最低限は行うようにしているそうです。

仕事をする傍ら、野菜を育てている和夫さん。「農作業は外の空気を感じられ、太陽の下で体を動かすので、健康にも良いよ」と笑顔を見せます。農作業が気分転換にもなるそうです。新鮮な野菜が出来ることは、自分にとってうれしいことですが、家族や渡した人が「おいしい」と言ってくれるのは、さらにうれしいそうです。

そんな和夫さんは、「今後も楽しんで続けていきたい」と話してくれました。

家庭菜園やガーデニングを
楽しんでいる方をご紹介します



-Gardening-
ガーデニング



プロが教える
ワンポイント
アドバイス!

家庭菜園

Home vegetable garden 園芸研究家 成松次郎

5 整枝・誘引

植え付けと同時に仮支柱を斜めに挿し、株を支えます。一番花が着果すると、脇芽が伸びてくるので、一番花のすぐ下から出る勢いの良い2本の側枝を残し、他は取り除き3本仕立てにします。そして、一番花より下の脇芽は早めに摘み取ります(図)。なお、一番花は着果負担があるため、開花中に摘花します。その後、主枝または側枝に沿って1m以上の支柱2、3本を交差させて誘引・固定します。

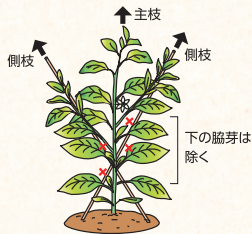

6 追肥・灌水

収穫が始まる頃から、マルチフィルムの裾をめくり、1平方m当たり(約4株分)化成肥料50g程度を株元にまき、土寄せします。その後、半月置きに畝の裾に同量を収穫中休みなく与えます。根張りが浅く、乾燥に弱いので夏場は毎日灌水しましょう。

7 剪定

盛夏になると、枝が込み合い、葉が茂って果実への日当たりが悪くなってきます。そこで、この頃に重なった枝を剪定します。

8 病虫害防除

アブラムシにはマラソン乳剤、アディオソ乳剤などの登録農薬で防除します。

9 収穫

開花後15~20日、30g程度のつやのある若い果実を収穫します。

栽培カレンダー(ピーマン)

	4月	5月	6月	7月	8月	9月	10月	11月
冷涼地			▲	■	■	■		
中間地		▲	■	■	■	■		
暖地	▲	■	■	■	■	■		

▲ 植え付け ■ 生育 ■ 収穫

1 品種

ピーマンの育苗期間は70~80日と長いので、苗の購入が便利です。品種を特定することが難しいですが「京まつり」(タキイ種苗)、「翠玉二号」(サカタのタネ)などが良いでしょう。

2 良い苗の選び方

良い苗は、①本葉8~10枚で、双葉が付いている ②茎が太く節間が短くしっかりしている ③葉が緑色でつやがある ④一番花のつぼみが付いている ⑤病害虫のないもの、です(図)。

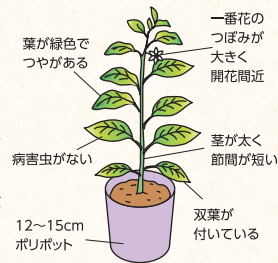

3 畑の準備

植え付け2週間前に、1平方m当たり苦土石灰100gをまいて土とよく混ぜておきます。1条植えの場合は1週間前に幅70cm

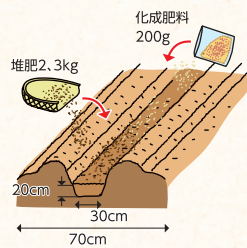

程度の栽培床を作り、中央に幅30cm、深さ20cmの溝を掘り溝1m当たり化成肥料(NPK各成分10%程度)200gと堆肥2、3kgを施しておきます(図)。

4 植え付け

晩霜の恐れがなくなったら、株間50cm程度で植え付けます。あらかじめ黒のポリフィルムでマルチをし、地温を高めておきます(図)。

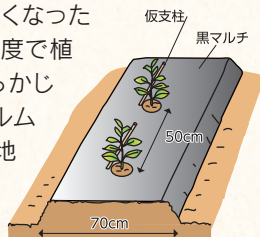

「ピーマン」 整枝、追肥、灌水、剪定で長期収穫

トウガラシのうち、辛味のない肉厚の楕円形なのがピーマンです。また、パプリカと呼ばれるものは、赤、黄、橙などの着色した

完熟果を収穫する品種です。高温性で暑さに強く、病害虫が少ないので栽培しやすい野菜です。

SDGsな女性部



女性部のできごとをお伝えします

フレッシュセミナー 講師を迎えて 自家製パン作り



子育て世代を対象とした、JAひまわり女性大学フレッシュセミナーの第3回講座を1月14日に開催しました。講師に豊橋市のパン工房「きよぱん」の清川和江さんを迎え、和やかな雰囲気の中、パン作りを体験しました。

今回は、「ナッツパン」、「コーンパン」、「ピザパン」の3つを作りました。参加者は講師からパン生地の作り方を教わり、真剣に作業に取り組みました。生地をこねるところからトッピングまで一連の工程を体験し、出来立てのパンの香ばしい香りに包まれ、みんなで試食し笑顔がふれるひとときでした。

参加者は、「普段、体験できないことができて良かった」と話しました。



ひまわりたすけあいの会 米粉と豆腐を使用した団子作り



ひまわりたすけあいの会は、1月16日に産直ひろば御津（多目的ホール）、17日に音羽支店、20日にわい！わい！ホールにてサロンを開催しました。

今回は利用者となすけあいの会スタッフが一緒に、米粉と豆腐を使用しただんごを作りました。材料をビニール袋に入れ、手でよく揉みながら混ぜ、耳たぶくらいの柔らかさになったら丸め、沸騰した鍋に入れます。茹で上がった団子は、きな粉をまぶし、みんなでおいしく食べました。料理の合間にストレッチ体操を行い、身体を動かす時間も取り入れ、終始、笑顔の絶えない交流の時間となりました。



レシピ 豆腐と米粉でだんご

〈材料〉2人分

米粉 …………… 60g
木綿豆腐 …… 80g
きな粉………… お好みで
あんこ …………… お好みで

〈作り方〉

- 1.米粉と豆腐をビニール袋に全部入れる
- 2.粉っぽさがなくなるまで、よく揉みこむ
- 3.耳たぶくらいの柔らかさになったら丸める
- 4.お湯が沸いた鍋に団子を入れ浮いてきたら3分煮る
- 5.きな粉やあんこを絡めて、出来上がり

たすけあいの会 会員募集

ひまわりたすけあいの会は、福祉活動を通して地域貢献活動（地域の高齢者にレクリエーションなどを通して生きがいや交流・憩いの場の提供等）を目的とするグループです。一緒に活

動をする仲間を募集しています。興味がある方は組織活性課までお気軽にお問い合わせください。

組織活性課 ☎85・3195（9：00～17：00）



本店内にある金融課は、貯金等の窓口業務と本部機能を有しています。本部機能では、系統である愛知信連への各種報告、本支店間の現金等の受け渡し、また、キャンペーンの周知や、内部統制の周知・管理など多く

の業務を融資課等と連携し、行っています。令和6年度からは、資産形成の専門部署としてファイナンシャルアドバイザーセンター（FAセンター）を設置し、組合員・利用者のライフプランに沿った相談対応、事務処理を担っています。

磯崎順二課長は、「課内の職員が相互にコミュニケーションを取り、協力して業務を行うように努めている。組合員・利用者から相談しやすいと感じていただける店舗づくりをしていきたい」と話しました。

金融 共済 部 融 金 課

豊川市諏訪1丁目1番地
☎85-3173



JAひまわりの部署・職員を紹介します

未来へ

To the future

ピックアップ職員

高山 恵莉菜さん (写真左)

Q.好きなことは何ですか？
スーパー銭湯に行くこと

Q.最近感動したことは何ですか？
昔観た映画「ハリーポッター」シリーズの全作品を改めて観たこと

目指す職員像
何事も意欲的にチャレンジできる職員

大久保 幸美さん

Q.好きなことは何ですか？
飼い猫と遊ぶこと

Q.最近感動したことは何ですか？
成人式で、中学校の先生と話したこと

目指す職員像
笑顔で元気な職員





令和7年度 J A ひまわり杯ゴルフ大会 参加者募集のお知らせ

ゴルフを通じて健康増進と仲間づくりをしませんか？

〈日 時〉4月22日(火) 8:00スタート予定

〈場 所〉東海カントリークラブ(平尾町)

〈プレー代〉セルフプレー

メンバー8,560円、ビジター13,470円

(軽食付・参加費込・税込)

〈募集人員〉30組120名

〈申込期間〉2月25日～3月21日まで(定員になり次第締切)

〈申込方法〉各支店窓口(本店以外)にて参加申込書を記入しご提出ください。

〈お問合せ先〉組織活性化課 ☎85・3195



令和7年度食農体験講座 わい！わい！農園

「自分で栽培した野菜で美味しいご飯を食べよう！」というテーマのもと、管内の小学生とその保護者を対象に種まきから収穫までを体験する食農講座です。

〈開催期間〉4月から11月 7回コース

※日曜日の午前中9:30～11:30頃

〈実施場所〉わい！わい！農園(豊川市三谷原町)

わい！わい！ホール(グリーンセンター豊川併設)

〈参加料〉1組5,000円

〈定 員〉10組

※定員を超える募集の場合は抽選となります。

〈対象者〉J A ひまわり管内在住の小学生と

その保護者(祖父母含む)

〈申込方法〉当 J A のホームページ

〈申込期限〉3月10日(月)

〈お問合せ先〉組織活性化課 ☎85・3195



ガソリンスタンドよりお知らせ 陸美 S S 営業内容変更のお知らせ

いつもご利用誠にありがとうございます。この度、陸美 S S の営業内容を以下の通り変更させていただくことになりました。

〈変更日〉4月1日(火)

〈営業時間〉6:00～22:00⇒6:30～21:00へ変更

〈営業内容〉燃料型セルフ(ガソリン・軽油・灯油など燃料販売のみ)へ変更。カーケア作業全般の取扱いは終了となります。

※携行缶などのスタッフ給油については引き続き対応いたします。

※ガソリン・軽油・灯油の値引きQR券(LINEウィーク・キーパー会員値引きなど)は有効期間内は継続してご使用いただけます。

お客様には大変ご迷惑をおかけいたしますが、何卒ご理解賜りますようお願いいたします。



農機センター

3月休業日のお知らせ

農機センター

水曜日、日曜日、祝日

☎85・2555

農機センター西部出張所

水曜日、土曜日、祝日

☎76・2200

※令和7年2月より名称変更しています。

農機センター(旧 中部農機センター)

農機センター西部出張所(旧 西部農機センター)



当 J A 広報誌の 資源リサイクルについて

いつも当 J A 広報誌「Wai!Wai!Himawari」をご愛読頂きありがとうございます。

組合員の方から「この冊子を資源回収に出すときにホチキスの針が気になる。今は外しているが、綴じないようにできないか」といったご意見が寄せられました。

当広報誌の製本用に使用しているホチキスは、再生紙の製造過程である「溶解工程」で沈殿するため、資源回収時に外す必要がありませんのでご了承ください。



各種相談のご案内

相続税試算土地活用相談会

3月17日(月) | 13:00~16:00
 不動産相談センター(牛久保支店内)
 ☎89・6211

税務相談会

3月25日(火) | 14:00~17:00(1日3組・1組50分間)
 本店 組織活性課 ☎85・3195
 一宮支店 ☎93・3535
 御津支店 ☎76・2131
 小坂井支店 ☎78・3141

遺言・相続相談会 (受付開始2月21日9:00~)

3月21日(金) | 13:00~17:00(1日4組・1組50分間)
 本店 組織活性課
 ☎85・3195

土曜共済相談会

3月8日(土) | 9:00~16:00
 3月29日(土) | 本店 共済課
 ☎85・3590

土曜・日曜ローン相談会

毎週土曜・日曜日 | 9:00~17:00
 ローンセンター
 ☎56・7770

介護相談会

3月10日(月) | 9:00~11:30
 介護認定を受けていない方が対象です。
 介護福祉センター
 ☎83・8580

葬儀相談

やすらぎ会館三蔵子 葬祭課 ☎85・0900
 相談受付10:00~15:00
 何でもご相談ください。

土地相談

不動産相談センター ☎89・6211

LPガス相談

燃料課 ☎89・5558



グリーンセンター・産直ひろば・Aコープ小坂井店 3月休業日のお知らせ

グリーンセンター豊川	無休
グリーンセンター一宮	無休
グリーンセンター音羽	無休
産直ひろば御津	無休
Aコープ小坂井店	無休



グリーンセンター・産直ひろば・Aコープ イベント情報

グリーンセンター全店

▶3月8日(土)・9日(日)大抽選会

わい！わい！ポイント300ポイントで1回引けるガラガラ抽選会を開催します。地元農畜産物などが当たる空くじなしの抽選会です！（賞品がなくなり次第終了）



農作業の求人・求職 (無料職業紹介)

当JAでは管内の農家の労働力不足を補うため、職業安定法による無料職業紹介事業を行っています。農作業で労働力を必要としている農家とパート等として働きたい人の橋渡しをします。詳細はJAひまわりのホームページをご覧ください。下記へお問合せください。

〈お問合せ先〉

JAひまわり 営農部営農企画課 ☎85・1234

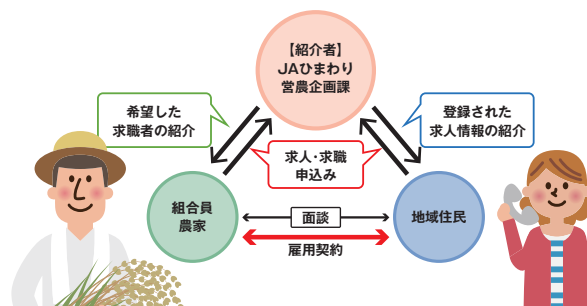

▲各種相談は随時受付しています。
 事前にお電話いただくと受付がスムーズです。



貴重なご意見・ご要望をありがとうございます

皆様のご要望に応えられるよう、より一層努めてまいります

▼地域に住んでいますので、支店の方のお世話になる機会も多いです。これからもさまざまな支店活動に期待しています。(50代 牧野町)

▼子どもたち参加のイベント等、地域に根差した活動を知ることができ、良かったです。(60代 御津町)

▼いつも小坂井支店を利用しています。知っている職員の写真が載っていて楽しかったです。(50代 美園)

▼子どもも私もトマトが大好きなので、「かとうさんちのミニトマト」をぜひ食べてみたいと思いました。(40代 八幡町)

▼最近、子どもが自転車に乗って出掛けることが多くなり、「暮らしサフリぶらす」で紹介されていた「ながらスマホ」について注意するように声掛けをしました。(30代 赤坂町)

▼食育キャラバン隊の活動を初めて知りました。子どもへ食の意義や大切さを伝える取り組みはぜひ続けてほしいです。(70代 小坂井町)

JAに対するご意見・ご要望を！多くの組合員・利用者の皆様からのご意見・ご提案をお待ちしています。なお、次ページの専用はがき以外(官製はがき、封書)での投稿も受け付けています(その場合の郵送料は応募者負担です)。

グリーンセンターや産直ひろばで販売する農産物を使用する「地域農業応援店」を紹介します

〈地域農業応援店〉

インドカレーと
焼きたてナンのお店
バンダナ

店舗移転しました!
豊川市三蔵子町前畑8-6
☎0533・83・3124

[営業時間]
11:00~18:00
※商品がなくなり次第終了
[定休日]水曜日



テイクアウト専門店として移転オープン

令和7年1月11日からテイクアウト専門店として移転オープンしました。本格的なスパイスカレーや地元のタマゴを使用して作るナンなど、定番のメニューをお持ち帰りいただけます。また、テイクアウトならではの新メニューやチャイなどのドリンクもあります。ぜひ、お越しください。(会計は現金のみです。予めご了承ください)



油分や辛さを抑えたヘルシーで美味しい本格インド料理をご用意しております。(写真はイメージです)

代表
大竹 シン アルバンさん



事業データ

販売品販売高	67億5,144万円
購買品供給高	44億7,046万円
貯金・定期積金	3,356億8,088万円
貸出金	679億4,395万円
長期共済保有高	6,001億2,792万円
年金共済保有高	75億9,866万円
組合員	正組合員 6,948人 准組合員 29,132人
	令和6年12月31日現在

理事会決議事項

■とき 令和7年1月29日(水)

■決議事項

- 個人情報保護法関連規程の一部改定について
- 第77回ひまわり農業協同組合通常総代会の開催について
- 臨時雇用者就業規則の一部改定について
- 貸出金の承認について
- 信用事業方法書(為替取引)の一部変更について

以上議案は承認されました。



車で事故を起こしてしまったときは

共済課 ☎85・3175(直通)

8:30~17:00(土日及び祝日以外)

夜間・休日の場合は ☎0120・258931
(365日24時間対応)



キャッシュカード・ローンカードを紛失・盗難されたときは

金融課 ☎85・3173 または 各支店窓口

9:00~17:00(土日及び祝日以外)

JAの安心コール ☎0120・089286
(365日24時間対応)



プロパンガス・ガス器具のご用命は

燃料課 ☎89・5558(365日24時間対応)



会館葬など各種葬儀のご相談は

葬祭課 ☎85・0900(365日24時間対応)

日曜日は無料相談日(要予約)



アパート物件情報・不動産売買のご用命は

資産管理課 ☎89・6211

Wai!Wai! Himawari 2025.3月号

- 今回の特集に対するご意見をご記入下さい。

- JAひまわりに対するご意見・ご要望などをお書き下さい。

グレー線部とのりて貼り合わせて下さい

住所		
〒 ー		
豊川市		
お名前	年齢	組合員区分
		○を付けて下さい
		正組合員
		准組合員
電話番号		
() ー		

ご協力ありがとうございました

のり

個人情報保護のため、キリトリ線に沿って切り取りのり付けしてご投函下さい。

皆様から寄せられたご意見等は、毎月の定例会議などにおいて共有化を図り、迅速な対応や改善を心掛け、事業運営や組織活動に反映できるよう努めて参ります。また、投稿用はがきにより取得した個人情報については、商品発送、ご意見等における対応以外の目的には使用致しません。

キリトリ

キリトリ線に沿って折り曲げてください

キリトリ

豊川市周辺のお出かけスポットをまりくんが毎月ご紹介します

お出かけ まりくん



平成30年に
新たに建てられた
施設なんだって!

今月のお出かけ先

JAあいち経済連 東三河地域青果物パッキングセンター

ジェイエーあいちいざいれんひがしみかわちきせいかわつパッキングセンター
豊川市御津町上佐脇西区137

3月は旅立ち、そして出会いの季節! 出会いは「一期一会」とも言われるね! 今月の特集で紹介した「とよかわいちご」はこの「東三河地域青果物パッキングセンター」からも出荷されているよ! 他にも、アスパラガスやナス、イチジクもここから出荷されているんだって! 豊川市だけじゃなく、東三河地域の農産物が集荷されているんだ!

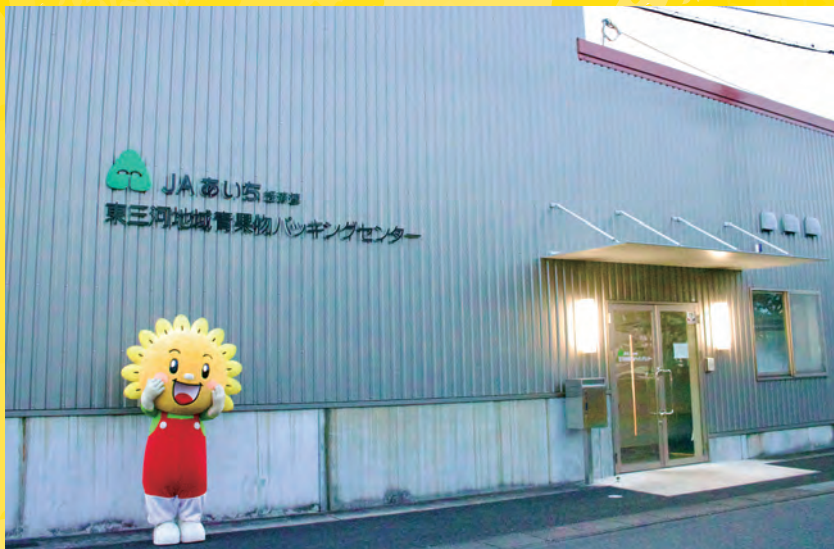

 新年度に向けて走りだそうかな!

Wai!Wai! Himawari

組合員とJAのコミュニティ誌 わい!わい!ひまわり

2025
MARCH
VOL.419

3

発行日: 2025年2月20日

発行者: ひまわり農業協同組合 総合企画部 企画課

〒442-8517 豊川市諏訪1丁目1番地 TEL 0533(85)3171

広報誌はホームページでも見られます

JAひまわりホームページ

<https://ja-himawari.com/>



グリーンセンター・産直ひろば
Instagram



JAHIMAWARIGREEN

✂ キリトリ

POSTCARD

料金受取人払郵便

豊川局承認

5042

差出有効期間
2025年
10月31日まで

4 4 2 8 7 9 0

豊川市諏訪1丁目1番地
ひまわり農業協同組合 総合企画部 企画課
「Wai!Wai! Himawari 3月号」係



PRESENT

JAひまわり産
「いちご」を
抽選で5名様へ
プレゼント!!



〈応募方法〉

裏面に住所・氏名・年齢・電話番号をご記入のうえご応募ください。また、JAひまわりに対するご意見、ご要望などもお待ちしております。なお、当選者の発表は、プレゼントの発送をもってかえさせていただきます。

〈応募締切〉 2025年2月28日迄

※写真はイメージです

※山折りして記入いただいた個人情報をお隠し下さい。

本誌は、JAひまわりの組合員向け広報誌(月刊)です。農業者以外の方でもJAの組合員になることができます。組合員への加入等については、当JAの本支店窓口にお問合せください。

✂ キリトリ